PROLETARI DIN TOATE ȚĂRILE, UNIȚI-VĂ!

Redacția și administrația: str. Vasile Conta nr. 16, tel. 11.10.05, interurban 72 și 286. Telex: sportrom buc. 180.

sportul

4 pagini 30 bani

Anul XXIV, Nr. 176 (5610)

Joi 9 mai 1968

ZIAR AL CONSILIULUI NAȚIONAL PENTRU EDUCAȚIE FIZICĂ ȘI SPORT

DESCHIDEREA LUCRĂRILOR SESIUNII MARII ADUNĂRI NAȚIONALE

Miercuri dimineața s-au deschis lucrările sesiunii a X-a a celei de-a V-a legislaturi a Marii Adunări Naționale.

În actuala sesiune, deputații forului suprem sînt chemați să dezbată probleme de o deosebită importanță pentru perfecționarea în continuare a activității unor sectoare ale vieții economice, sociale și culturale a țării.

Parte componentă a ansamblului de măsuri elaborate de Congresul al IX-lea al P.C.R. și Conferința Națională a partidului, proiectele de legi prevăzute a fi supuse dezbaterii Marii Adunări Naționale au constituit în prealabil obiectul unei largi consultări a maselor. Zeci de mii de cetățeni au făcut propuneri, sugestii și observații care au contribuit la îmbunătățirea proiectelor de legi.

La lucrările sesiunii iau parte, alături de deputați, numeroși invitați — activiști de partid și de stat, conducători ai instituțiilor centrale și organizațiilor obștești, personalități ale vieții economice, științifice și culturale.

Asistă șefi ai misiunilor diplomatice acreditați în țara noastră. Sînt prezenți, de asemenea, ziariști români și corespondenți ai presei străine la București.

Ora 10. Deputații și invitații întîmpină cu puternice și îndelungi aplauze pe conducătorii partidului și statului.

În loja din dreapta iau loc tovarășii Nicolae Ceaușescu, Ion Gheorghe Maurer, Gheorghe Apostol, Emil Bodnaraș, Chivu Stoica, Paul Niculescu-Mizil, Virgil Trofin, Ilie Verdeț, Maxim Berghianu, Florian Dănălache, Constantin Drăgan, Janos Fazekaș, Gheorghe Rădulescu, Leonte Răutu, Vasile Vîlcu.

În loja din stînga se află membrii Consiliului de Stat.

Lucrările sesiunii au fost deschise de tovarășul Ștefan Voitec, președintele Marii Adunări Naționale.

Deputații au adoptat în unanimitate următoarea ordine de zi:

1. Proiectul de lege pentru dezvoltarea construcției de locuințe, vînzarea de locuințe din fondul de stat către populație și construirea de case proprietate personală de odihnă sau turism.

2. Proiectul de lege privind administrarea fondului locativ și reglementarea raporturilor dintre proprietari și chiriași.

3. Proiectul de lege privind învățămîntul în Republica Socialistă România.

4. Proiectul de lege cu privire la apărarea, conservarea și folosirea terenurilor agricole.

5. Proiectul de lege privind organizarea cooperației meșteșugărești.

6. Proiectul de lege privind exercitarea meseriilor de către meșteșugari în ateliere proprii.

7. Proiectul Codului penal

8. Proiectele de legi pentru aprobarea decretelor cu putere de lege emise de Consiliul de Stat de la ultima sesiune a Marii Adunări Naționale.

Ținîndu-se seama de legătura strînsă dintre proiectele de legi înscrise la punctele 1 și 2 ale ordinii de zi, Biroul Marii Adunări Naționale a propus să se prezinte o singură expunere la aceste proiecte de legi, iar dezbaterile asupra lor să fie comune, urmînd ca discuția și votarea pe articole să se facă separat, pentru fiecare proiect de lege.

Marea Adunare Națională a aprobat această propunere.

Intrîndu-se în ordinea de zi, a luat cuvîntul tovarășul Mihai Gere, președintele Comitetului pentru problemele administrației locale, care a prezentat expunerea la Proiectul de lege pentru dezvoltarea construcției de locuințe, vînzarea de locuințe din fondul de stat către populație și construirea de case proprietate personală de odihnă sau turism și la Proiectul de lege privind administrarea fondului locativ și reglementarea raporturilor dintre proprietari și chiriași.

★

După închiderea ședinței plenare de dimineață, au avut loc ședințe de lucru ale comisiilor permanente ale Marii Adunări Naționale: juridică; pentru cultură și învățămînt; pentru agricultură și silvicultură.

Lucrările sesiunii continuă.

(Agerpres)

ÎN ETAPA DE IERI A CAMPIONATULUI DIVIZIEI A DE FOTBAL

STEAUA A TRECUT PESTE HOPUL CEL MAI GREU!

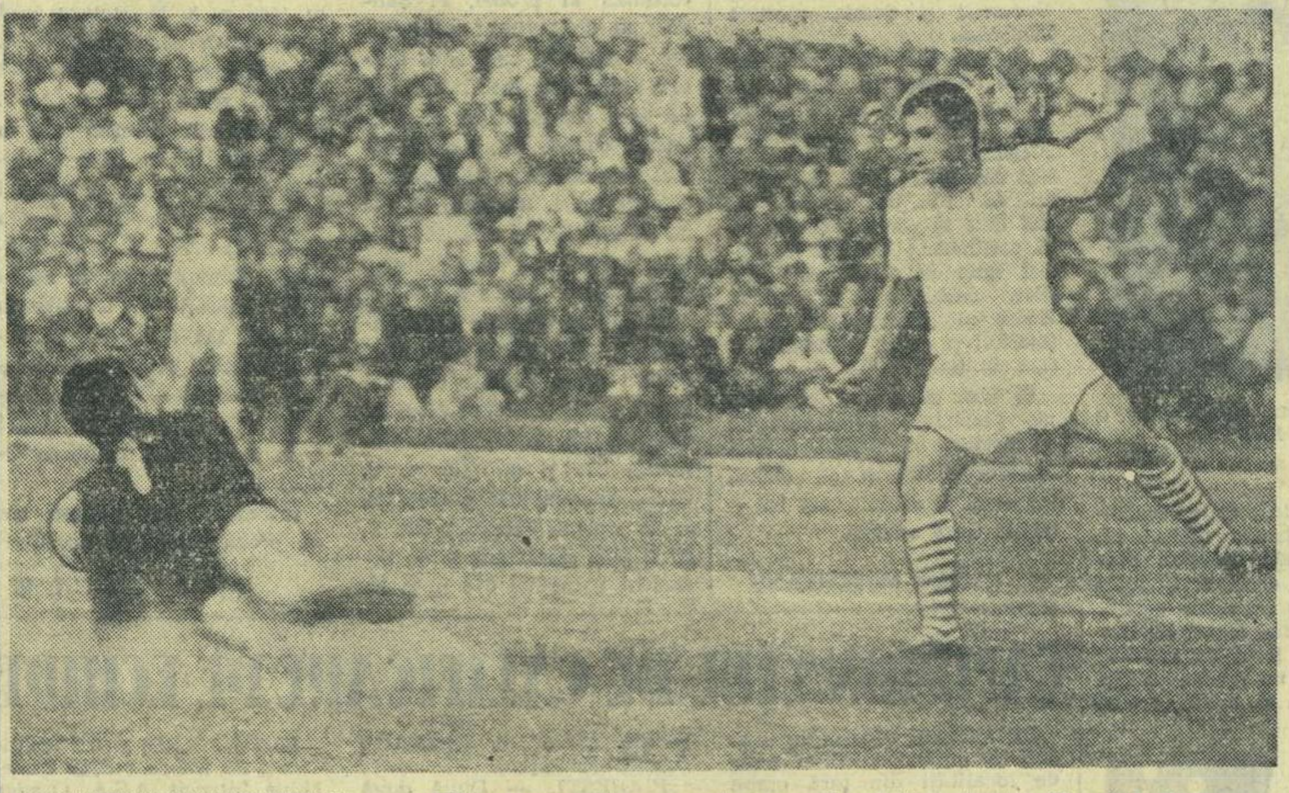

Ultima speranță argeșeană s-a spulberat în minutul 88, cînd Radu, singur cu Haidu, a ratat

Foto: A. NEAGU

VARIANTE

Așadar, Dumitriu a înscris ieri patru goluri unui portar în mare formă. Primul gol a fost mai spectaculos decît al patrulea... Al treilea a fost mai frumos ca al doilea... În sfîrșit, asta nu mai are importanță. Principalul e că al cincilea (cel nemarcat — îl rețineți, cred) a fost mai frumos decît toate celelalte patru.

În aceste rînduri nu intenționez să fac elogiul lui Dumitriu. Au făcut-o alții. Bazil Marian, de pildă, spunea o dată că Dumitriu e „sarea în bucatele Rapidului".

Aș vrea să spun cu totul altceva. Și iată ce...

Dumitriu n-a fost la Bacău. Unii spun că a avut de rezolvat probleme de încadrare. Alții susțin că a fost ceva în legătură cu școala de maiștri. Alții explică *forfait*-ul de la Bacău prin faptul că Emil a avut un bolnav în familie. În sfîrșit, există și unii care pretind că „Nichi" nu văzuse „Sfîntul la pîndă" și că a ținut foarte mult să-l vadă.

Partea neplăcută e că trebuie să admitem posibilitatea tuturor variantelor. Inclusiv cea cu „Sfîntul la pîndă".

Și-acum, să trec la Dan. A apărut la sectorul „0", ne-a salutat ceremonios: „Salut presa!", s-a întreținut cu vecinii, l-a admirat pe „Nichi", a fost de părere că Lupescu nu e rău de loc pe postul lui... ș.a.m.d.

Am auzit că Dan a cerut în mod oficial să se consacre integral muncii administrative.

Din păcate, trebuie să admitem și această posibilitate.

Deci, Dumitriu a jucat formidabil, după ce a preferat „Sfîntul la pîndă" sau, poate, altceva. Dan Coe s-a plictisit de fotbal, înainte de a-și fi atins apogeul.

Să-i criticăm? Ar fi o soluție. Dar i-am mai criticat. Poate că ar fi mai bine să vedem de ce Dumitriu joacă două „sferturi de oră" într-un sezon și de ce Dan nici măcar nu și-a uns ghetele înainte de a le fi pus în cui. Deocamdată, cu foarte puține excepții, la noi fotbalul te poate face stomatolog, notar, avocat fără... portofoliu ș.a.m.d. Un sigur lucru nu poate fotbalul nostru: *să te facă un mare fotbalist.*

L-am văzut ieri și pe Haller. E un mare fotbalist. Dar asta în primul rînd pentru că el, Haller, nu are dreptul și nu are motive să rămînă pe aerodrom atunci cînd s-a hotărît că Bologna joacă la București.

Ioan CHIRILA

Confruntarea de la Pitești a avut un învingător mult așteptat: FOTBALUL!

PITEȘTI, 8 (prin telefon). Campionatul nostru divizionar de fotbal nu a mai avut de mult ceea ce, în limbaj sportiv, se numește derby.

Cum s-a reflectat evenimentul la Pitești, orașul gazdă?

Jocul „tribunelor" a început cu o zi înaintea celui oficial printr-un gest regretabil: afișarea și reproducerea în presa locală a unui articol prin care bucureștenii erau suspectați de anumite „manevre" în afara codului moralității sportive.

Sîmburele de foc sădit în ajun nu a găsit, însă, în jur materiile inflamabile sperate, iar tactul bucureștenilor de a se înfățișa publicului cu 20 de minute înainte de fluierul arbitrului Nicolae Rainea, a făcut ca întregul rug pregătit să ardă, să se topească printr-o amplă, dar unică huiduială, cu care localnicii au întîmpinat Steaua, răcorindu-se, însă, definitiv pînă la sfîrșitul partidei.

Pînă la cabinele jucătorilor, un compliment făcut nivelului de trai al localnicilor, prilejuit de trecerea în revistă a inelelor concentrice de autoturisme care înconjurau, cu o oră înainte de începerea jocului, conturul de beton al tribunelor. Steaua ne-a lăsat să-i întrevedem emoția doar printr-o lipsă de informație: antrenorii și jucătorii săi credeau că meciul fusese programat la ora 17 și nu la 17,30, deși toată presa anunțase aceeași oră.

În fine, oaspeții Piteștiului, vizitați cei dintîi, ni s-au părut decontractați, în ciuda mizei partidei și a unor absențe, de prestigiu: Constantin și Soo. Ștefan Covaci, amabil nu din rutină ci mai curînd prin calmul omului încercat în arena sportivă, întrevedea un joc de bună calitate, întrucît F. C. Argeș, pe care o urmărise duminică, se prezentase cu o formație matură, care a știut ce vrea, acționînd cu foarte mult calm. **„Nu văd cum meciul de azi ar putea să o zdruncine. În ceea ce ne privește, sîntem porniți pe un joc orientat spre calitate, chiar fără Constantin și Soo în formație, pentru că prezentăm în schimb două extreme**

Em. DEC.

(Continuare în pag. a 3-a)

Citiți în corpul ziarului:

CRONICILE TUTUROR MECIURILOR DE IERI

●

PROGRAMUL TURULUI II AL „CUPEI DAVIS"

●

TURNEUL DE BOX DIN OLANDA ÎNCEPE AZI

●

ȚIRIAC ÎNVINGĂTOR ÎN ITALIA

REZULTATE TEHNICE

Rapid—Petrolul 4—0 (3—0)
F.C. Argeș—Steaua 1—1 (1—1)
„U" Craiova—Farul 1—0 (1—0)
Dinamo Bacău—A.S.A. Tg. Mureș 1—1 (0—0)
U.T.A.—„U" Cluj 2—1 (1—0).

CLASAMENTUL

1. Steaua	23	12	6	5	40—24	30
2. F. C. Argeș	23	12	4	7	34—19	28
3. Dinamo Buc.	22	10	5	7	25—23	25
4. Petrolul	23	12	1	10	25—24	25
5. U. T. A.	23	10	3	10	21—19	23
6. Jiul	22	10	3	9	31—30	23
7. Rapid	23	9	5	9	29—28	23
8. Dinamo Bacău	23	11	1	11	28—34	23
9. Farul	23	9	4	10	32—26	22
10. „U" Cluj	23	9	4	10	27—32	22
11. „U" Craiova	23	10	1	12	26—28	21
12. Progresul	22	5	8	9	21—27	18
13. A.S.A. Tg. Mureș	23	5	8	10	22—36	18
14. Steagul roșu	22	6	5	11	15—26	17

Azi se dispută meciul PROGRESUL—STEAGUL ROȘU.

Partida JIUL—DINAMO BUCUREȘTI se va juca duminică 12 mai.

GOLGOTA OLIMPICĂ

Intervalul clasic, care separă Jocurile Olimpice, este oarecum scurtat prin uvertura pe care o susține, la începutul fiecărui an olimpic, ediția de iarnă a tradiționalei competiții.

O serie de alte manifestații cu caracter periodic, din ce în ce mai precizat, au presărat în ultima vreme spațiul atît de larg altădată, tocmai prin absența unor punți de legătură în afara celor aparținînd lui Cronos. Săptămînile preolimpice, de exemplu, au ajuns într-atît de obișnuite încît — ca la cea mai autentică repetiție generală dinaintea oricărui spectacol — se folosește întreaga costumație și recuzită, mergîndu-se chiar pînă la decernarea de medalii (evident, preolimpice). Singurul „act" care — de cele mai multe ori nu se repetă — este cel al principalilor interpreți. Iată, poate, singura trăsătură particulară a preliminariilor olimpice față de competiția pe care ele o preced.

Unii sportivi s-au specializat tocmai în succese de avanpremieră pe care-și edifică, subit, o glorie amenințată chiar din start de efemeritatea devenită cronică pentru cei care-și sărbătoresc prea de timpuriu simplele opțiuni, ca pe realizări indubitabile. Din cupa acestui gen de satisfacții au gustat, nu o dată, și sportivii din țara noastră.

Aviditatea de noutăți a opiniei publice părea ținută în șah-etern de dublarea competițiilor olimpice (iarnă-vară), ca și de întrecerile care le preced și le succed, prilejuri multiple de confruntări și recursuri în care — cele mai adeseori — idolii sînt contestați, îndată după investitura olimpică, cu o satisfacție nedisimulată. S-ar putea crede că una dintre consecințele firești ale deținerii unei medalii este aceea de a nu o putea apăra, chiar dacă aceiași sportivi, în mod cu totul excepțional, își repetă, uneori, peste patru ani, succesul olimpic.

Recent încheiata ediție a J. O. de la Grenoble nu a făcut excepție de la această regulă. Cortina jubiliară a fost smulsă și nu ridicată de victoria cea mai neașteptată a primei zile și a întregii Olimpiade și anume aceea a italianului Franco Nones, care nu a mai reușit apoi nici măcar să se vadă în restul probelor la al căror start s-a aliniat și nici la campionatele țării sale, disputate după J. O.

Însuși J. C. Killy, triplu campion la Grenoble, s-a recuzat la cîteva competiții post-olimpice, pierzînd apoi în serie în fața foștilor săi învinși. Dubla învingătoare olimpică din probele de fond, suedeza Toini Gustafson, a cedat de două ori în probe devenite clasice pentru schiul nordic, disputate în Suedia și Finlanda pe distanțele de 5 și 10 km; aceeași soartă au avut-o și componentele ștafetei de 3×5 km a Norvegiei, clasate tocmai pe locul 4 într-o confruntare internațională post-olimpică.

Și alți laureați ai ediției jubiliare a J. O. de iarnă au plătit cu repetate insuccese proaspăta glorie olimpică.

Și totuși, aureola olimpică este în continuare visată, dorită cu ardoare de toți cei care au atins o anumită valoare în sport; și ea constituie cea mai deplină împlinire cunoscută pînă acum în domeniul sportiv și pe care nici medaliile campionatelor mondiale nu o pot concura, tot astfel cum nici insuccesele ulterioare nu o pot știrbi. În aceste luni care preced J. O. din Mexic, o privire care ar încerca să cuprindă vastul șantier sportiv mondial în care se pregătesc asalturile cununelor olimpice, ar putea asemui uriașul și intensul efort, convergînd spre piscurile mexicane, cu o variantă laică, modernă, a biblicei Golgote, căreia mii de tineri îi închină voluntar întreaga lor capacitate de muncă, dăruindu-se, total, noului lor zeu, SPORTUL.

Em. VALERIU

Un adversar de clasă superioară, dar...

...Dinamo—Bologna 3-1 (2-1)

Au marcat: Dinu (min. 26), Dumitrache (minutele 44 și 50) pentru Dinamo, Clerici (15) pentru Bologna.

DINAMO: Datcu — Popa, Boc, Ștefan, Gergheli (din min. 46 Sălceanu), Dinu, Pîrcălab (din min. 59 Lucescu), Varga (din min. 46 Naghi), Dumitrache, Stoenescu, Haidu.

BOLOGNA: Vavassori — Tentorio (din min. 65 Prini), Ardizzon, Guarneri, Janich, Fogli, Turra, Bulgarelli (din min. 57 Ferrario), Clerici, Haller, Pace (din min. 46 Carminati).

A arbitrat: Vasile Dumitrescu, ajutat la linie de Gh. Popovici și N. Petriceanu (toți din București).

Suporterilor săi care, de două decenii încheiate, îi urmăresc cu fidelitate evoluțiile, Dinamo le-a oferit — și (de ce n-am recunoaște?) chiar și nouă, spectatorilor neutri — satisfacția unei victorii de prestigiu, ieri, pe gazonul stadionului „23 August".

Dimensiunea acestui prestigiu a fost determinată, însă, nu numai de valoarea adversarului — formația italiană Bologna — care i-a servit replica în acest meci înzestrat, firește, cu atributele disputelor amicale. A doua dimensiune a oferit-o claritatea acțiunilor din care dinamoviștii și-au asigurat, pentru bogata lor panoplie, acest „trofeu".

Oaspeții au impresionat tribunele încă de la apariția lor pe teren, prin gabaritul lor impozant, prin alura lor atletică. Desfășurarea jocului ne-a dezvăluit, treptat, și calitățile de ordin tehnic și tactic ale formației bologneze: un excelent control al balonului, precizie în pase, demarcări rapide, o mare mobilitate a jucătorilor (exceptîndu-l, cel mult, pe Haller care, mai ales în repriza secundă, a așteptat să fie servit de coechipierii săi).

În primele 20 de minute, părea puțin probabil ca atacanții dinamoviști să poată străpunge apărarea bologneză, care se bucură de reputația de a fi cea mai eficace din actualul campionat italian. Totuși gazdele au reușit să se infiltreze în acest dispozitiv în care ne-a lăsat o impresie deosebită atleticul Janich, pendulînd neobosit între poarta lui Vavassori și careul de 16 m al dinamoviștilor, intervenind prompt și ale cărui cîteva absențe întîmplătoare s-au soldat cu clipe grele pentru portarul oaspeților.

Dinu a fost primul dinamovist care a reușit să finalizeze o asemenea străpungere cu o minge lansată de Ștefan. Șutul lui Dinu l-a surprins, pur și simplu, pe Vavassori, care abia a reușit să schițeze un gest de intervenție. De altfel, în prima repriză, Dinu — revelația de la Linz — a strălucit ca o stea de prima mărime pentru ca, după pauză, să joace din ce în ce mai șters.

Mai egal în comportare de-a lungul celor 90 de mi-

Ioan F. BACIU

(Continuare în pag. a 3-a)

Dumitrache, profită de o greșeală a lui Guarneri și trimite balonul peste Vavassori, înscriind al treilea punct al dinamoviștilor Foto: T. ROIBU

FOTBALIȘTII DE LA RAPID AȘTEPTAȚI CU INTERES ÎN ALGERIA

ALGER 8 (Agerpres). — Sub titlul „Rapid, campioana României, la Alger", ziarul „El Moudjahid" informează pe iubitorii de sport din Algeria că peste cîteva zile cunoscuta echipă bucureșteană va susține cîteva meciuri: unul la Alger — probabil cu echipa națională, un altul la Oran cu formația Mouloudja, iar cel de-al treilea la Sidi Bel Abbes cu o echipă militară.

Ziarul publică fotografiile antrenorului principal, Valentin Stănescu, și ale componenților echipei.

24 ore

Meci jubiliar de fotbal Dinamo — Steaua (între foștii jucători)

Stadionul Dinamo găzduiește duminică, de la ora 10, meciul jubiliar care va opune pe foștii jucători ai cluburilor bucureștene DINAMO și STEAUA. În vederea acestei partide, care se va desfășura cu prilejul celei de a 20-a aniversări a clubului din șos. Ștefan cel Mare, dinamoviștii contează pe următorul lot: **Birtașu, Cosma** (portari), **Ambru, Toma, Băcuț I, Băcuț II, Szöke, Fl. Anghel, Călinoiu, Barta, Voinescu II, Nicușor, Ene I, Ozon, Neagu, Blujdea, Gh. Teodorescu, Al. Teodorescu, Ignat Titi Popescu, Dragomir, Sârbu.** Jucătorii aflați în provincie sînt așteptați să sosească la București.

ASTĂZI, ÎNCEPE „CUPA PRIMĂVERII" LA PENTATLON MODERN

Astăzi, începînd de la ora 9.30, se va desfășura pe baza hipică din calea Plevnei proba de călărie din cadrul concursului republican de pentatlon modern, dotat cu „Cupa primăverii". Mîine, de la ora 8.30, în sala de scrimă de la stadionul Republicii, va avea loc proba de spadă.

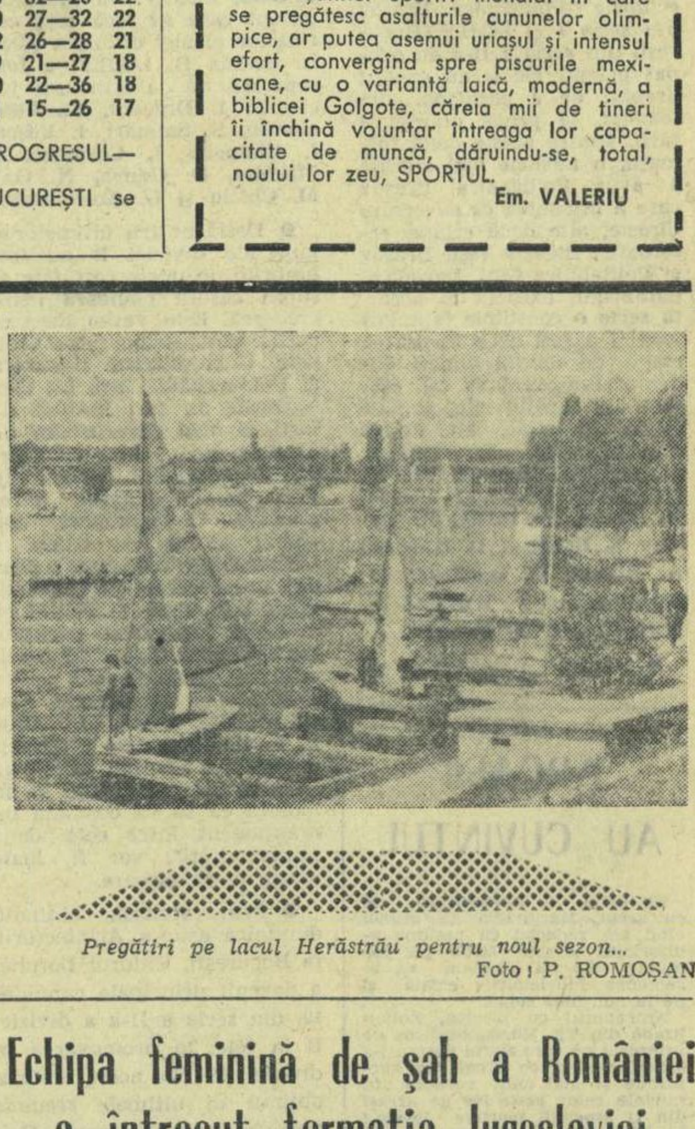

Pregătiri pe lacul Herăstrău pentru noul sezon...

Foto: P. ROMOȘAN

Echipa feminină de șah a României a întrecut formația Iugoslaviei

BELGRAD 8 (Agerpres) — Disputat la Vrnjacka Banja, meciul de șah dintre echipele feminine ale României și Iugoslaviei s-a încheiat cu victoria jucătoarelor românce, care au totalizat în două ture (la 8 mese) 9½ puncte, față de 6½ puncte cît au obținut gazdele. Echipa României a realizat în primul tur scorul favorabil de 5½—2½, iar cel de-al doilea s-a terminat la egalitate 4—4. Puncte prețioase au înscris în partidele întrerupte Margareta Teodorescu, învingătoare în fața Katiei Jovanovici, Suzana Makai, cîștigătoare la Zivkovici și Rodica Reicher, care a învins-o pe Rujița Jovanovici. Cîte două puncte au obținut în acest meci jucătoarele noastre Eleonora Jianu și Gertrude Baumstark.

CICLIȘTI DIN 19 ȚĂRI PORNESC AZI LA DRUM ÎN CEA DE A XXI-a EDIȚIE A „CURSEI PĂCII"

Citiți, în pag. a 4-a, relatările de la Berlin ale trimisului nostru special, Hristache Naum, **înaintea startului marii competiții.**